

国学院大学栃木中学校

KOKUGAKUIN UNIVERSITY TOCHIGI JUNIOR HIGH SCHOOL



はじまる、ひるがる、かがやく。

SCHOOL GUIDE BOOK 2024



君の本気が
国栃にある

Enjoy your youth

はじまる、ひろが

成長する
チャンスがある!

常に高め合う
仲間がいる!

目標は関東大会2連覇
毎日が充実!



01

3年
大森 慶輝さん
(栃木市立国府北小卒)

私は昨年、栃木市の中学生議会に参加し、議長という大役を果たしました。他校生や栃木市議会議員の方々と事前会議などの準備や本番を通して、普段味わうことのできない貴重な体験をしました。国府中は生徒に成長するためのチャンスを与えてくれる学校です。

02

3年
齋藤 真子さん
(古河市立古河第一小卒)

国府中では、常に仲間と高め合って勉強しています。特に定期テスト前ではわからない問題を教えあったり、教育センターで勉強したりと、共に努力します。また、私は茶道部に所属しており、勉強とのバランスを保ちながら活動しています。部活動では普段の学校生活とは違った学びを得ることができるため、その学びを学校生活に活かしていきたいです。

03

3年
君島 優心さん
(矢板市立豊田小卒)

私は柔道部でキャプテンを任されています。毎日の練習は厳しいですが、団体戦では全国大会出場、私個人では関東大会2連覇を目標とし、毎日稽古に励んでいます。日々の学習や学校生活と柔道を両立できるように頑張っていて、毎日がとても充実していて楽しいです。

る、かがやく。

君の本気が
国^コ^ク^ノ^チにある

Enjoy your youth

英語力を
身に付けたい!

ここでしかできない
体験がある!

いろいろなことに
チャレンジできる!



04

3年 茶谷 和紀さん
(古河市立中央小卒)

私は将来グローバルな社会での活躍を目指し、勉強しています。オーストラリア語学研修に向けて日々の英語学習、様々な英語の行事を通して英語力を身に付けています。イングリッシュスピーチコンテストでは人前で話す力、意味を理解して表現する力を身に付けることができ、とても自分自身の為になったと感じました。



05

2年 門田 龍介さん
(小山市立乙女小卒)

私は将来の選択肢が広がることや、ここでしかできない体験をしてみたくて入学しました。ここでは勉強はもちろん、仲間と協力しあってたくさんの思い出が作れます。先輩方との交流もできる文化祭や体育祭、日本の文化や芸術、自然と触れ合える体験もたくさんあります。私はなごなた部に所属していますが、同級生や先輩方と一緒に大会で良い成績を残すために日々努力しています。



06

3年 宇佐美 凜さん
(小山市立羽川西小卒)

私は学校生活でいろいろなことにチャレンジすることを大切にしています。その中の一つが生徒会活動です。生徒会ではよりよい学校にするためにはどうしたら良いか、仲間と一緒に考え行動することによって、以前より責任感が強くなったと感じています。そして、もう一つチャレンジしていることは趣味のヴァイオリンです。生徒会活動などの学校生活とヴァイオリンを両立しながら、より自分自身が成長できるように頑張っています。

「知識」を使い 「考える力」を育てる



「知識」を蓄える

4つの学力向上プログラム

1 学び合う授業

生徒が互いに刺激し合い協働して問題に取り組むことで、より多くの知識を習得し、理解を深められる授業を行います。問題を出し合ったり、課題について意見を言い合ったりしながら、互いを高め合ひましょう。

2 習熟度別授業

「わかるまで学習すること」「より力をつける」ために、定期試験などで到達レベルを確認し、その都度、習熟度別編成を行って、全員ができるようになるまで効果的な指導を行います。

3 自学自習の徹底

中学校・高校とも職員室の内外で生徒の質問にいつでも答えられるようにしています。さらに栃木駅前教育センターに自習スペース・自習コーナーを設けています。また、放課後の希望者対象の課外授業なども開かれます。

4 サマースクール 長期休暇講習

夏期休暇中に3泊4日で行われるサマースクールのほか、長期休暇にはそれぞれ特別講習が行われ、5教科での補強プログラム、上位者対象の強化プログラムに取り組みます。

先取り教育～学力向上に向けて 高い実力をつけて次のステージへ



先取り教育によって、国語・数学・英語では中学3年生で高校の領域に入り、高い実力をつけて高校生活をスタートします。6年間一貫教育の大きなアドバンテージはここにあります。これによって高校3年次には大学受験の準備に専念でき、国公立大学や難関私立大学に生徒が現役で合格しているのです。また、努力を重ねる生徒のそばには教員が常に寄り添い、見守り、学力から日常生活まで把握して、一人ひとりの学力向上を助けます。

各検定試験(英語検定・漢字検定・数学検定)に チャレンジしています!



学校(準会場)で検定を実施し、自分の得意なものは自分で学習を進めて、上の級にもチャレンジしています。

「考える力」を育てる

「考える・楽しむ!」
「理解する・伝える!」
「向き合う・見つける!」



本校はこの3つの柱を大切にしています。

何かについて「知りたい」「分かってほしい」という好奇心がすべての学びのスタートです。さあ、その好奇心の芽を一緒に育てましょう!

考える・
楽しむ!

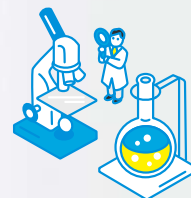

読んで、見て、触れて、考える。
学びが広がる、つながる!



POINT 5教科指導の POINT

国語 読解力・思考力・表現力の向上を

- ・基本的なこと(漢字・意味・文法など)を徹底して習得する。
- ・文章を通して、筆者が私たちに伝えたいことを読み解く。
- ・筆者の考えに対して自分はどう思い、考えるのかを表現する。
- ・仲間と考えを共有し、様々な考えがあることを知る。

数学 論理的に「考える力」「表現する力」

- ・基本的な計算のルールや公式を覚え、計算力を身に付ける。
- ・問題文の条件を整理しながら読み取る力を身に付ける。
- ・問題解決に向けて徹底的に考える論理的思考力を身に付ける。
- ・グループ活動での学び合いを通し、表現する力を身に付ける。

理科 自ら探究し表現できる人に

- ・身のまわりの生物や物質、現象を観察する中で疑問を持つことを大切にする。
- ・探究実験を数多く行い、主体的で見通しを持った観察、実験方法を習得する。
- ・観察、実験を通して、科学的に考察する力を育成する。
- ・結果をまとめ、自分の意見や考えを発表できるようにする。

社会 考える力を育てるために

- ・世界、日本の地理を学び、他文化や世界への理解を深める。
- ・人類が歩んできた歴史から現在に生きる自身の価値を見直す。
- ・公民を通して、国際社会の一員として守るべきルールを学ぶ。
- ・地理、歴史、公民の知識を踏まえて、「考える力」を育む。

英語 4技能の習得こそ大切なスキル

- ・英語の音声や文法、語彙などの基本的な知識を理解する。
- ・主体的に英語を用いて、コミュニケーションを図る態度を養う。
- ・英語で理解したり表現したり伝え合ったりする力を養う。
- ・英会話の授業で、「聞く」「話す」を中心に伝え合う活動を行う。

令和6年度 中学校教育課程表 (授業時数)

学年 教科	1年	2年	3年	合計	一般公立 中学校
国語	4	5	5	14	11
社会	4	3	4	11	10
数学	6	5	6	17	11
理科	5	5	4	14	11
音楽	1.3	1	1	3.3	3.3
美術	1.3	1	1	3.3	3.3
保健体育	3	3	3	9	9
技術家庭	2	2	1	5	5
外国語	5	6	6	17	12
道徳	1	1	1	3	3
特別活動	1	1	1	3	3
総合的な学習	1.4	2	2	5.4	5.4
合計	35	35	35	105 (本校)	87 (一般公立)

理解する・伝える!



相手の言いたいことが分かる!
自分の言いたいことが伝わる!



P08 ▶

向き合う・見つける!



体験から「自分」と向き合い
「自分のやりたいこと」を見つける!



P10 ▶

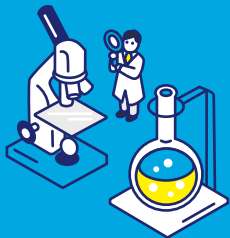

考える・楽しむ！

読んで、見て、触れて、考える。学びが広がる、つながる！



「知識」を使ってものごとについて深く「考える力」は、例えば実験や観察などで実際に「見て、聞いて、触れ」、ものごとにしっかり向き合うことで育まれます。

ふだんの生活の中で疑問に思ったり、不思議に思ったりしたことをそのままにせず、「なぜ？」を大切にしています。いろいろな授業や行事の中で生まれた「なぜ？」から好奇心が広がって、「わかる」ことが楽しくなっていきます。そして「考える力」を育てていきます。

STUDENT
VOICE

生徒の声 01

毎週ある実験授業で
内容を深めることができました

週に1回実験をするための授業があり、教科書の説明を聞いただけでなく、実験を通してきちんと記憶に残すことができます。教科書で習ったことを実験の中で再確認し、さらに新しいことも学べる貴重な場です。



大森 慶輝さん
(栃木市立国府北小卒)

STUDENT
VOICE

生徒の声 02

みんなで議論し、考察することで
さらに興味を持つことができました

週に1回、グループで実験に取り組み、その結果から考察を行っています。どんな仕組みでその反応が起こるのかを、グループ内で議論したり、考察したりすることで自分が今まで知らなかったことについてより興味を持つようになりました。理解力もついたと思います。

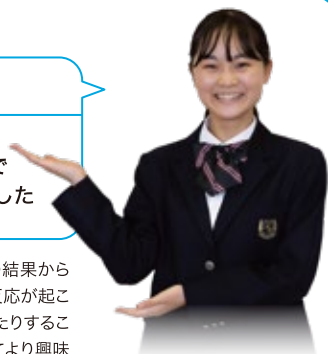

佐々木 瑚夏さん
(栃木市立国府北小卒)

PICK UP! | “学べる” “体験する” “創造する”



自然体験学習を通して仲間と協力し、一つのことを成し遂げる

群馬県赤城の地蔵岳や奥日光などでの登山を通して、自然を体感しながら探究学習に取り組みます。また、飯盒炊飯で仲間と協働する中で、一人ひとり自分の役割を自覚し、助け合う気持ちを育てます。また、体験の内容は、後日まとめてプレゼンテーションします。



動画や写真を使った振り返り

動画や写真データをもとに、実験や観察の振り返りを行い、論理的な考え方を養います。



学び合う

生徒が協働することで、新たな気づきや学びに目覚めます。



科学の甲子園ジュニア

今の知識、分析力、発想力をもとに仲間と協力しながら課題を進めます。

FOCUS



様々な理科実験

2時間連続の実験なので、試薬を計り取るころから、器具の片付けまで全てを終わらせます。十分に話し合う時間があるため、目的に沿った考察まで導くことができます。



【チリメンモンスターの観察】

しらす干し(ちりめんじゃこ)に混じる小さな生物をそれぞれの特徴に注目して分類しよう



【有機物の性質を調べる】

物質を区別する方法を身に付けよう



【地層の中の化石の調査】

発見された化石を調べて、その生物が生きていた時代の生活環境を想像してみよう



理解する・伝える!

相手の言いたいことが分かる!自分の言いたいことが伝わる!



国際社会の中でコミュニケーションを取る上で「英語」を身に付け、話せるようになることはとても大切です。しかし最も大切なことはその英語を使って、相手の考えを理解し、自分の考えを伝えようとする事です。そのためには相手の国の文化や風習、歴史などを理解することや日本の文化、歴史などを伝えることも必要です。英語を学ぶことで国際的に視野を広げ、自分の考えを伝える力を育てます。本校では授業や行事を通して、「わかる・伝える」力を育てます。

STUDENT VOICE

生徒の声 01

英語劇を通して絆が深まりました

イングリッシュスピーチコンテストは、1・2年生が英語で劇をしたり、スピーチをしたりする行事です。私は劇をしました。物語をグループの仲間と考えて練習し、発表したので、絆が深まりました。英語の力も上達した気がします。



入江 康介さん
(宇都宮市立桜小卒)

STUDENT VOICE

生徒の声 02

学年関係なく
英会話を楽しめました

私は、放課後に学園教育センターで行われた英会話教室に参加しました。英会話の授業とは違い、学年関係なくみんなで楽しむことができ、とても貴重な経験になりました。たくさんの英語を学べたので参加してよかったです。



仁平 凜さん
(宇都宮市立豊郷中央小卒)

PICK UP! | “学べる” “体験する” “創造する”



イングリッシュスピーチコンテスト

中学3年間で1,800語、大学受験期で5,000語の習得を目指します。学年で暗唱部門(1年)、スピーチ部門(2年)、スキット(英語劇)部門に分かれて発表をします。生徒たちは、本番に向けて授業や放課後の時間を利用し、試行錯誤しながら練習に励みます。本番では練習の成果を発揮し、立派なパフォーマンスを披露しています。



茶道教室

茶道教室の体験を通して、礼儀と日本文化を学び、世界へ発信できる力を育てます。



校外学習

1年日光、2年鎌倉、3年京都をそれぞれ訪れ、日本の伝統文化や歴史に触れます。事前学習、現地での体験、事後のプレゼンと理解を深めていきます。



オーストラリアホームステイ語学研修(詳細はP14)

中学校3年間の集大成とも言える語学研修。現地の中学生と一緒に学びます。



ライティング指導

タブレットPCとプロジェクターを活用した英作文添削にも、積極的に取り組んでいます。

専任講師 紹介

2人の外国人 専任講師

英検などの面接のみならず、イングリッシュスピーチコンテスト、大学入試でのライティングなど、多岐にわたる指導が受けられます。



デヴィン・ケルソー先生



ジョージ・ファウラー先生



向き合う・見つける!

体験から「自分」と向き合い「自分のやりたいこと」を見つける!



自分のやりたいことってなかなか見つからないものですね。
でも、得意なこと、苦手なこと、好きなこと、嫌いなことなど、様々な体験をしてみると、
「意外な(思ってもいなかった)自分」を発見できるかもしれません。
さらに他の人にも「自分」があることがわかると、「他の人」も大切にできるようになっていくのです。
周りの人とのコミュニケーションや本校での様々な行事などの体験を通して、
「自分のやりたいこと」を見つける手伝いをします。

STUDENT
VOICE

生徒の声 01

行先もプレゼンで決定、
すべて自分たちの手で決めました

iPadを活用しプレゼンテーションで校外学習に行く場所を決めました。また、実際に学習してきたことを各チームに分かれて文化祭で発表しました。生徒だけでなく保護者にも観てもらい、団結力を強める良い機会となりました。



小林 景容さん
(小山市立小山第二小卒)

STUDENT
VOICE

生徒の声 02

立志式で感謝の気持ちと
将来について考えました

立志式を通して今までを振り返り、これからの将来について深く考えるきっかけになりました。また改めて日々の日常に感謝することもできました。学年全体が一つとなり一生懸命に合唱の練習もし、仲間と頑張ることの素晴らしさも感じることができました。



須藤 有咲さん
(栃木市立静和小卒)

PICK UP! | “学べる” “体験する” “創造する”



芸術鑑賞 本物に触れる

1年生が東京上野公園の美術館、博物館で鑑賞や体験をします。2年生は東京で劇団四季のミュージカルを鑑賞します。3年生は東京国立能楽堂で、能狂言教室に参加し、鑑賞します。それぞれの学年で、本物に触れ、豊かな感性を磨きます。



先輩招待進路説明会

進路実現を果たした卒業生や先輩の話聞き、進路実現に活かします。



こども園実習

3年生が、附属のこども園を訪れ、園児たちとふれあい、自分自身のことを考える機会を作ります。



立志式

今までを振り返り、これからの人生を考える伝統行事です。保護者の前で将来の目標を語ります。

体験型行事



思考力・発信力を育てる校外学習 課題を見つけ協働で解決する

体験型行事は①事前学習②現地での体験③事後学習のステップを踏むことで、より意義のある活動になります。例えば校外学習では、事前に見学地の調査やルートの検索を行うことで、現地ではスムーズで、より内容の深い見学が可能となります。より深く見学できているので、事後学習でのまとめやプレゼンテーションの内容がさらに充実したものになります。本校ではここでタブレットPCを活用し、検索や現地での記録、プレゼンテーション資料作成など、思考力・表現力の向上に役立っています。この他の校外行事でも同様に進め、英語でのプレゼンテーションを行うこともあります。



①事前学習



②現地での体験



③事後学習(プレゼンテーション)



4月
April



初めてのホームルーム

5月
May



自然体験学習



太平山神社参拝

6月
June



芸術鑑賞会

7月
July



サマースクール



職場体験

8月
August



2学期始業式

9月
September



文化祭



心に残る学校行事

令和6年度





10月
October

体育祭



11月
November

校外学習発表会



12月
December

税教室



1月
January

百人一首カルタ大会



2月
February

オーストラリアホームステイ語学研修



3月
March

先輩の話を聞く会

<p>4月 April</p>	<ul style="list-style-type: none"> ● 入学式 ● 1学期始業式・対面式 ● 太平山神社参拝 ● 第1回学力推移調査 (全国模擬試験) ● 1年生 オリエンテーション ● 生徒総会 ● 情報モラル講演会 ● 避難訓練(地震対策) 	<p>8月 August</p>	<ul style="list-style-type: none"> ● 夏期講習 ● ロサンゼルス国際研修 ● ドイツ国際研修 ● 2学期始業式 ● 第2回学力推移調査 (全国模擬試験) ● 2学期期末試験 ● 3年税教室 ● ポキャラリーコンテスト ● 2学期終業式 ● 冬期講習 ● 三者面談 ● 上海国際研修
<p>5月 May</p>	<ul style="list-style-type: none"> ● 授業参観 ● 父母懇談会 ● 1学期中間試験 ● 避難訓練(不審者対策) ● 自然体験学習 	<p>9月 September</p>	<ul style="list-style-type: none"> ● 3学期始業式 ● 百人一首カルタ大会 ● 2年立志式 ● 3学期初年度 (全国模擬試験) ● 3年 短大連携授業
<p>6月 June</p>	<ul style="list-style-type: none"> ● 芸術鑑賞会 1年:美術館・博物館 2年:ミュージカル鑑賞 3年:能/狂言鑑賞 	<p>10月 October</p>	<ul style="list-style-type: none"> ● 1・2年イングリッシュスピーチコンテスト ● 3年オーストラリアホームステイ語学研修 ● 國學院祭(体育祭) ● 創立記念講演会 ● 創立記念式典 ● 授業参観 ● 父母懇談会 ● 2学期中間試験 ● 全校芸術鑑賞会 (3年に1回実施)
<p>7月 July</p>	<ul style="list-style-type: none"> ● 1学期期末試験 ● 三者面談 ● 1学期終業式 ● サマースクール ● 1年職場見学 ● 2年職場体験 ● 一日体験学習 ● Come on in 国学院 	<p>11月 November</p>	<ul style="list-style-type: none"> ● 3学期期末試験 ● 3年生を送る会 ● 卒業式 ● 3学期終業式 ● 校外学習 1年 日光方面 2年 鎌倉方面 3年 京都方面 ● 全校マラソン大会 ● ボランティア活動 ● 先輩招待進路説明会 ● 春期講習 ● シドニー国際研修

ABROAD

海外語学研修

豊富な海外経験を国柘中で



オーストラリアホームステイ語学研修

中学3年生
全員必修

12日間

Australia



現地の小学生に日本文化を紹介します



ホームステイ先のファミリーと

令和5年度のオーストラリアホームステイ語学研修は、オーストラリア東部にある第3の都市ブリスベン近郊のオーモウで令和5年2月19日(月)から3月1日(金)の12日間で行われました。うち10日間はホストファミリー宅に生徒一人ずつがホームステイを行い、リビングストーン・クリスチャン・カレッジ(LCC)で英会話力を磨きました。ホームステイ中はホストファミリーとハイキングやBBQパーティー、観光など豊かで楽しい時間を過ごしました。LCCでは英会話のほか、英語によるプレゼンテーション、日本文化と先住民アボリジニ文化の交流、大学や博物館、美術館、動物園などブリスベ市内の見学・観光など盛りだくさんのアクティビティが用意されており、どの場面でも思い出に残ることばかりです。多くの思い出とともに、全員が無事に帰国しました。大きく成長した生徒は帰国後、卒業式を迎え、そして高校に進学します。

STUDENT VOICE

体験談

初めての海外語学研修で文化の違いに躓きつつも、貴重な機会を活かそうと、ホストファミリーやパティに積極的に話しかけました。パティとは仲良くなりすぎて、一度、日本語で話しかけてしまったほど。積極性や言語を学ぶことも大切でしたが、今では、外国の方と笑い合っただけで誇りに思っています。



市川 奏太さん
(栃木市立栃木第五小卒)

Voice!



ドイツ国際研修

夏期休暇中
希望制

9日間

Germany



本校は現地のマックス・プランク中等教育学校と交流協定を結んでいます。5日間のホームステイのほか、世界遺産の見学を通してヨーロッパの歴史と文化に触れます。



韓国国際研修

冬期休暇中
希望制

4日間

Korea



民族衣装のチマチョゴリを着て王宮を見学。ソウル大学や国立中央博物館、現地らしい街並みなどを散策し、歴史に触れます。





シンガポール国際研修

令和6年度より

高校2年生の語学研修先

春期休暇中
希望制

5日間

Singapore



語学学校での英語レッスンや現地学生とのフィールドワーク、STEAM教育施設の見学等を通して実践的な英語力や問題解決能力を養います。同時に、シンガポールという多民族国家において仏教、イスラム教、キリスト教、ヒンズー教といった様々な文化に触れ、国際理解を深めることができます。



現地でも英会話のレッスンを受けます



アメリカ語学研修

夏期休暇中
希望制

14日間



America



本校外国人講師がプロデュースするホームステイプログラムです。ホームステイをしながら英会話レッスンを行います。また、多くの場所を訪れ、イベントに参加し、現地の人たちとの交流の機会が組まれています。



令和6年度

国際研修



ロサンゼルス国際研修+ 8月 5泊7日

ドイツ国際研修+ 8月 9泊11日

上海国際研修+ 12月 3泊4日

シドニー国際研修 ..+ 3月 4泊6日



Enjoy Your School Life!!

国栃生の 1日のスケジュール

オーストラリアをはじめ多くの国際研修を体験できることが魅力で受験しました。



中学2年 巻島 愛さん
(栃木市立皆川城東小卒)



08:30 登校

自宅からの通学時間は自転車です。15分程度。気をつけて登校しています。



08:50 朝のSHR

担任との交換日記「あすなる」を提出し、スマートフォンも預けます。



12:30 ~ 13:20 お昼休み

毎日お弁当を持たせてもらっています。



09:00 ~ 12:30 午前の授業

4時限の授業があります。

45分の授業の中で様々なことを学びます。



13:20 ~ 15:55 午後の授業

7時限まで授業です。



16:20 ~ 放課後

弓道部に所属し、初心者ながら県大会に出場しました。



18:00 下校

今日も授業に部活動に充実した一日でした。帰宅して家庭学習です。



活動

ACTIVITY

生徒会活動

百花繚乱 誰もが輝く 国栃中

生徒会長

3年 神谷 零さん
(結城市立城南小卒)

生徒会活動では、生徒のみんながより充実した学校生活を送れるように生徒会役員が話し合い、企画をします。学校をより良くするにはどうしたら良いか、時にはホームルーム委員会や環境美化委員会など委員会の人たちとも話し合い、生徒みんなで考え行動しています。さらに生徒会では目安箱を設置し、生徒の意見をより多くとり入れ、学校や学校生活の改善点を見つけています。また、毎週火曜日と木曜日の朝には挨拶運動もしています。大きな声で挨拶をすると、した方もされた方も元気に1日を迎えることができます。生徒が作る国栃中です。



部活動

本校には運動部・文化部の多くの部活動があります。



天文部

2年 秋山 奏佑さん
(栃木市立藤岡小卒)

私は天文部に所属して、中高合同で活動を行っています。具体的には、昼休みや夜に太陽や星を観測したり、そこから得たデータなどをもとに研究を行ったりしています。今年の3月には東京大学で行われた日本天文学会ジュニアセッションで、自分たちの研究を発表しました。他の学校の中高生の発表を聞いてとても参考になり、さらにやる気が出ました。



書道部



天文部



茶道部



吹奏楽部



サッカー部



バスケットボール部



なぎなた部



柔道部

体育部 (●高校指定強化部)

- 野球部(男女) ●サッカー部(男) ●ラグビー部(男女) ●バレーボール部(女) ●柔道部(男女) ●剣道部(男女)
- ハンドボール部(男女) ●陸上競技部(男女) ●なぎなた部(男女) ●体操競技部 ●卓球部 ●テニス部
- バスケットボール部 ●バドミントン部 ●弓道部 ●応援部 ●フットサル部 ●ソフトテニス部

文化部

- 吹奏楽部 ●ミュージカル部 ●華道部 ●英語部 ●美術部 ●写真部 ●書道部 ●パソコン部 ●クッキング部 ●茶道部
- 歴史部 ●箏曲部 ●天文部 ●囲碁・将棋部 ●演劇部 ●化学部 ●科学部 ●放送部 ●インターアクトクラブ

主な部活動の実績は
こちらから



6年間の思い出をつづって 中高一貫卒業生（令和5年度）からのメッセージ

message

国栃での6年間の経験が 今の進路に

国栃での6年間で、たくさんの経験を積むことができました。私は中高6年間、天文部に所属し、宇宙の構造や物理学に興味を持ちました。部活動だけでなく、オーストラリア語学研修や文化祭などの様々な行事は、自身の能力の向上や価値観を広げることに役立ちました。国栃での経験がなければ、今の大学を志望することもなかったと思います。

東北大学
理学部 物理系
山根 史也さん
(栃木市立栃木第三小卒)

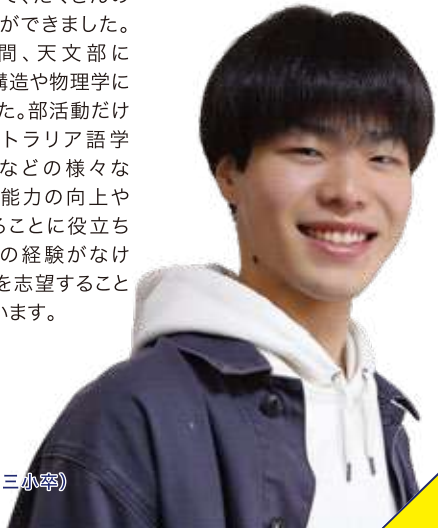

message

新たな出会いを与え、 柔軟な考え方を学んだ多くの学校行事

先生方はいつも真摯に向き合ってください、たくさんの貴重なアドバイスをいただきました。受験期にネガティブ思考になってしまった時にも、ともに過ごしてきた仲間や先生からの言葉は心強く、偉大でした。また、ホームステイや芸術鑑賞など多くの行事を通して新しいことに出会い、柔軟な考え方ができるようになりました。人生の土台となる6年間でここで過ごすことができ良かったと心から思います。

青山学院大学
理工学部 情報テクノロジー学科
符 文嘉さん
(栃木市立大平中央小卒)



視野を広げる、 中高6年間の国栃での学び

国栃ならではの体験で多くのことを学びました。先生方は日常生活の中での些細な変化に気づいてくださり、楽しい毎日を送ることができました。また部活をやっていた私は、隙間時間の有効活用の仕方や多くの行事を通して大切な仲間に出会うこともできました。中高6年間を通して国栃で学べたことで、将来への視野が広がり、今の進路があると思います。

message

芝浦工業大学
システム理工学部
生命科学科
市川 沙美さん
(栃木市立栃木第五小卒)



message

國學院大学
経済学部 経営学科
大嶋 真平さん
(日光市立大桑小卒)

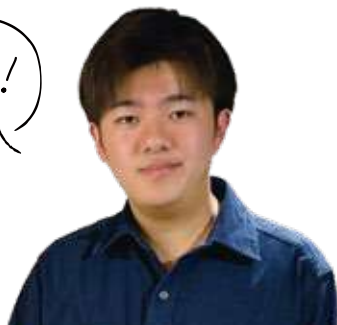

中高一貫だからこそ経験 「オーストラリア語学研修」

オーストラリア語学研修は今でも鮮明に覚えているほど貴重な体験で、中高一貫でよかったと思える1番の理由です。また、中高一貫コースは他コースと比べ先輩とも関係が深く、学習の経験談を聞くことができ、学習面の支えになります。中学生の頃からいろいろな先生方と関わることができ、非常に恵まれた環境のなかで心身ともに成長することができました。

一人ひとりに 真摯に向き合ってください先生が支えに

仲間や先生方の支えがあって受験を乗り越えることができました。中高一貫は2クラスなので先生との距離がとても近いです。大学受験の時にも中学校の先生に相談したり、面接の練習をしてもらったりしました。3月下旬に大学が決まるまで、多くの先生が相談に乗ってくださいました。国栃中には一人ひとりに真摯に向き合ってください先生が多く、とても感謝しています。

message

北見工業大学
工学部 地域未来デザイン工学科
谷口 理愛さん
(目黒区立東山小卒)



大学合格実績

(中高一貫生 過去3年間)

大学進学に信頼の実績

予習・授業・復習といった学習サイクルと夢の実現に向かう意思を早期に確立し、大学入試に対する実戦力を身に付けることが「先取り教育」の最大のメリット

国公立大学

東北大学(理)(工) / お茶の水女子大学(文教育) / 福島大学(農) / 埼玉大学(理) / 宇都宮大学(工)(農) / 信州大学(経法) / 高崎経済大学(経済) / 群馬県立県民健康科学大学(看護) / 帯広畜産大学(畜産) / 兵庫県立大学(理) / 防衛医科大学校(医) / 防衛大学校(理工)など

私立大学

國學院大學 / 東京理科大学 / 明治大学 / 青山学院大学 / 法政大学 / 立教大学 / 中央大学 / 東京女子大学 / 日本女子大学 / 北里大学 / 立命館大学 / 駒澤大学 / 日本大学 / 東洋大学 / 専修大学 / 成蹊大学 / 獨協大学 / 武蔵野大学 / 芝浦工業大学 / 東京電機大学 / 武蔵野美術大学 / 昭和女子大学 / 日本女子体育大学 / 自治医科大学(医)(看護) / 国際医療福祉大学(医)(薬) / 獨協医科大学(医)(看護)など

大学進学バックアップ体制

長期休暇中に特別講習を実施することで学習時間を確保しています。また、栃木駅前での学園教育センターでは、生徒が下校後の時間を有効活用し、「駅前ゼミ」で講座への参加や、自学自習に励んでいます。さらに高校の進学指導室を積極的に利用した進路探究では、担当の教員からの的確なアドバイスを受けることができます。



進路実績(令和5年度卒業生)

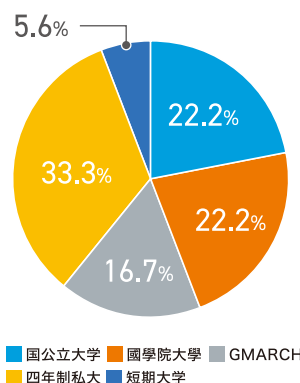

私立大学指定校推薦枠 (令和6年度入試参考)

理系

470名以上

文系

530名以上

東京理科大学	13	日本大学	7	東京都立大学	8
青山学院大学	2	東洋大学	15	工学院大学	10
中央大学	4	武蔵大学	5	東京歯科大学	1
学習院大学	4	文教大学	4	日本歯科大学	2
同志社大学	1	東京女子大学	8	東京薬科大学	3
成蹊大学	1	日本女子大学	3	昭和薬科大学	1
成城大学	3	昭和女子大学	3	自治医科大学(看)	2
明治学院大学	3	学習院女子大学	5	獨協医科大学(看)	1
獨協大学	7	芝浦工業大学	12	獨協医科大学(医)	若干
				など	

在籍者出身小学校(令和6年4月現在)

【栃木県】

栃木市 皆川城東/合戦場/国府北/寺尾/静和/大宮南/大宮北/大平西/藤岡/栃木第五/栃木第三/栃木第四/南
壬生町 安塚/壬生
下野市 国分寺/緑
小山市 羽川/羽川西/乙女/小山城東/小山城南/小山第一/小山第二/大谷東/大谷北/東城南
佐野市 石塚/多田
足利市 東山
宇都宮市 桜/上戸祭/新田/富士見/豊郷中央/緑が丘/作新学院

鹿沼市 さつきが丘/みどりが丘/栗野西/中央/津田/北
上三川町 明治
日光市 安良沢/日光/落合東
真岡市 長沼
那須塩原市 大原間
矢板市 安沢/東/豊田

【埼玉県】

さいたま市 大谷美園
春日部市 小淵/上沖/粕壁
加須市 大利根東/北川辺西
久喜市 久喜東/栗橋/栗橋南/砂原/桜田
幸手市 さくら/吉田/行幸/長倉
白岡市 南
【茨城県】
古河市 古河第一/古河第四/古河第七/水海/西牛谷/中央
筑西市 伊讃/下館/川島/養蚕
結城市 結城/結城西/絹川/城南
下妻市 大宝

【群馬県】

板倉町 東
館林市 第九/第二

【千葉県】

野田市 南部

【神奈川県】

横浜市 青木

Q&A 学校生活について



Q 登校時刻と下校時刻を教えてください。

中学校では登校時刻は8:50です。多くの生徒が8:00前後に登校しています。登校後は朝の活動として自主的に読書や早朝学習などに取り組んでいます。下校時刻は部活動の時間を含めて18:00です。高校は早朝講習が行われ、下校は18:30です。最終バスは平日18:46、土曜日は18:06です。栃木駅前の教育センターは、中学生が19:00、高校生は20:30が退館時刻です。

A

Q 昼食はどのようにとりますか？

中学校・高校ともに基本的にはお弁当持参です。ただし、お弁当やパンの注文も可能で、昼休みに届きます。また学園食堂がありますが、中学生が利用できるのは土曜日のみです。

A

Q どのような生活指導が行われていますか？

本校の校則は決して厳しいものではありません。日本人として、本校生徒としてふさわしい言動を生徒に求めています。また、挨拶やマナー、基本的な礼儀作法を身に付けさせています。さらに生徒会を中心に、自分たちでより良い学校にするために、どうするべきかを考え、行動させています。

A

Q 保護者との懇談はどのように実施されますか？

生徒・保護者・担任による三者面談、クラスでの父母懇談会がそれぞれ年に2回実施されています。また、年に1度行われている地区別父母懇談会も情報交換の良い機会です。

A

Q 部活動の加入について教えてください。

全校生徒の6割が部活動に加入しています。文化部や一部の運動部は高校生と共に活動しています。参加は希望制です。外部団体に参加している生徒もいます。

A

奨学生制度

学業成績の極めて優秀な者を対象とする奨学生制度があります。2年次以降は1年毎に学業成績および人物による審査を行い、資格を継続することができます。また、2年次以降に奨学生の資格が付与される制度もあります。

区分	奨学金として扱う学費
奨学生Ⅰ	入学金・授業料・施設費・維持費
奨学生Ⅱ	授業料

学費等納付金 (令和6年度参考)

A 入学金・入会金		B 通常納付金(月額)		C その他納付金(年額)		A~C 初年度納付金(年額)	
	201,000円		33,800円		194,000円		800,600円
内 訳	入学金	180,000円	授業料	27,000円	内 訳	施設費	170,000円
	父母会入会金	1,000円	維持費	5,000円		図書費	4,000円
	部活動後援会入会金	20,000円	生徒会費	500円		冷暖房費	10,000円
			父母会費	1,000円		教育研究振興費	10,000円
			部活動後援会費	300円			
				D 2・3年次納付金(年額) 599,600円			
				D 預り金(年額) 375,800円			
				内 訳			
				行事費 282,000円			
				補助教材費 93,800円			

○行事費は、海外語学研修・校外学習等の費用を3か年平均割した金額です。○補助教材費は学年・年度によって若干の増減があります。○國學院大學栃木高等学校への進学時の入学金は免除されます。○寄付金・学債等の徴収はありません。



教育環境は「学びやすい施設」「教えやすい施設」「生活しやすい施設」の充実が重要です。本校では、常に最良の教育環境となるように施設の拡充・整備に努めてきました。この姿勢は今後も変わることなく、これからも教育環境の充実をはかっていきます。



ラグビーグラウンドが人工芝に整備され、ここでも体育活動を行います。



- | | | |
|----------------|-------------|--------------|
| 1 四十周年記念館 | 10 図書館 | 19 東テニスコート |
| 2 西二号館 | 11 陸会館(参考館) | 20 好文寮 |
| 3 西一号館 | 12 南館 | 21 弓道場 |
| 4 西三号館 | 13 東館 | 22 多目的コート |
| 5 思索の森 | 14 中学校校舎 | 23 錬成館(合宿所) |
| 6 生徒会館 | 15 特別教育館 | 24 ハンドボールコート |
| 7 本館 | 16 第二グラウンド | 25 ラグビーグラウンド |
| 8 駐車場(バスロータリー) | 17 第一グラウンド | 26 硬式野球場 |
| 9 北館 | 18 体育館 | |

学園全景

本学園は、関東平野を一望できる風光明媚な県立公園太平山の山麓にあります。春には桜、初夏にはあじさい、秋には紅葉など、四季折々の自然が楽しめます。この広大な敷地の中で、中学生・高校生・短大生が学んでいます。



中学校校舎

古代ギリシア・ローマの建築様式をモチーフにした校舎は、陽光を採り入れるための吹き抜けを設け、各種特別教室は広いスペースに豊富な機材を確保し、十分な学習環境が整えられています。各階のホールは集会や行事にも活用されています。



國學院大學栃木学園教育センター

学園教育センターは、栃木駅北口から徒歩1分の位置にあり、自学自習のためのスペースとして利用できる施設です。自習フロアの他にも6つの講義室、250人収容の大講義室、330人収容のレクチャーホール、アートギャラリー、短歌資料室等の施設を備えています。この建物は、鉄筋コンクリート造4階建、延床面積4,712㎡で大きな地震が起きた場合も地盤の震動を建物に直接伝えない「免震構造」で、極めて安全性の高い建物です。また、全館冷暖房完備はもちろんのこと、1階は全面床暖房で、冬季は柔らかな暖かさに包まれます。



レクチャーホール

330人収容で、講演やコンサートにも利用されます。

自習コーナー(1F)

月曜～金曜は19:00、土曜は18:00まで利用できます。定期試験前は、利用者数が多いため2F、3Fも開放されます。



「伝統」と「らしさ」を次の未来へ



國學院大學栃木中学校・高等学校が積み重ね守られてきた学校の伝統と本校らしさを表現できるようなデザイン。

教職員全体で制服に関するセミナー、アンケートを実施し、グループディスカッションを通じて学校らしさや今後の未来を全体で語り合い検討を進めた制服です。

冬服

女子スラックス



圧倒的な機能性を備えた生地を使用

ブレザー【機能性・特徴】

ストレッチ性が高く、シワになりにくく、家庭洗濯が可能かつ耐久性を備えたブレザーは、裏地もメッシュになっており洗濯後の乾燥がスムーズで、利便性の高いブレザーです。

シャツ【機能性・特徴】

防透性が高い素材を使用。ストレッチ性も高く着用快適性の高いシャツで、環境配慮型素材「Up Drift」を採用。海洋漂着ペットボトルをリサイクルしシャツに生まれ変わらせた素材。



日々の生活をしっかりサポート

災害時に生徒を守る!

学園全施設 免震構造、耐震補強済み
日々の生活をしっかりサポート

災害対策

生徒全員分の食料・水・防寒用品等を備蓄しています。また、年に2回の避難訓練(地震・不審者対策)を実施し、生徒の意識向上をはかっています。



日々の生活をサポート

毎日提出する日誌「あすなる」。一人ひとりの学習・生活状況を把握しながらホームルーム担任が丁寧なコメントを書いています。

セキュリティシステム

生徒の身分証明書にチップが内蔵されており、登下校時に学校や学園教育センターに設置されているリーダーにかざすことで、生徒の登下校情報をリアルタイムで保護者のスマホやパソコンにメール送信します。災害時などの緊急連絡にも使われます。



たくましく 直く 明るく さわやかに

親身な教育体制の中で、
数多くの行事を通して、学力と人間力を高め、
生徒一人ひとりが輝き、本気で青春できる学校、
それが國學院大學栃木中学校なのです。

實島 範朗 学校長



01 生徒一人ひとりが輝くために

本校の教育は國學院大學の建学の精神を自らの建学の精神としています。「国体の講明」「徳性の涵養」、つまり「我が国の歴史や文化・伝統をよく理解し、道徳心を養い、立派な日本人になる」ことが建学の精神なのです。

02 たくましく 直く 明るく さわやかに

この校訓を理想の生徒像として教育を行っています。例えば、挨拶をしっかりと、時間を守る、身の回りの整理整頓ができる、掃除等が自主的にできる、服装や頭髪を正しく整える、社会や家庭、学校などのルールをしっかりと守る、なども含まれます。更には他人への思いやり、気遣い、心配り等、「人としての力」を養ってほしいのです。

03 親身な教育体制

全教員が生徒の成長によるこびを感じる学校です。「入学時はこういう生徒だったね」、「あなたはあの時に大きく成長したね」と、6年間を通して見守ってくれ、また支えてくれる先生方がいます。

04 人間力と学力

創立当初から、高等学校初代校長佐々木周二先生の「鍛える教育」という教えを掲げています。私自身、高校生時代にこの教えに出会い「自らを鍛える」「常に自分を厳しい場所に置く」という考え方に変わりました。何事にも「本気」の取り組みによって、「真の文武両道」を貫くことができました。頭・心・体の3つの力をバランスよく鍛える教育を実践し続けています。

05 本気で青春

本気になると心構えが変わります。考え方が変わり、行動を起こします。そしてそれがいつしか習慣となり結果につながります。そのことでその人の運命が変わり、人間(魂)が変わるのです。学習や学校行事、基本的な生活習慣を通して、人は成長します。6年間の目標は「進路実現」や「全国大会出場」であっても、目的は生徒のみなさんが立派に成長すること、「人格形成」です。

06 数多くの行事

本校はたくさんの行事を予定しています。それらを通して國栃生としての心構えを持ちます。そして、自然体験学習、國學院祭(文化祭/体育祭)、校外学習などで成功をおさめることで学年が一丸となって達成感を得ることを目指します。マラソン大会や百人一首カルタ大会なども個人成績だけでなくクラス成績での表彰もあるので、クラスの結束力が必要になります。他にも様々な行事が盛りだくさんです。これらの集大成としてオーストラリアホームステイ語学研修があるので。

その場所が
國^コ^コ
栃^コにあります

※各種日程は、変更になることがあります。来校の前に本校ホームページでご確認ください。

★一日体験学習会・サイエンスセミナー

6月22日(土) 場所/本校キャンパス 時間/9:30~12:00
国語・算数・英語・理科・社会・図工の特別授業が体験できます。

★Come on in 国学院
(中学高校同時開催)

7月27日(土) / 8月4日(日) 場所/本校キャンパス 時間/9:00~12:30
生徒による学校生活・部活動の紹介や楽しい講座を実施します。

★オープンスクール
(授業参観・一般公開授業)

10月5日(土) 場所/本校キャンパス 時間/9:00~10:40
授業の様子をご覧ください。

國學院祭

【文化祭】 9月14日(土) 9:30~16:00 / 9月15日(日) 9:00~15:30
【体育祭】 10月2日(水) 8:45~16:00 場所/本校キャンパス **予約不要**

文化祭の2日間、学校生活や入試についての相談も受けつけます。

★入試説明会

8月24日(土) / 9月7日(土) / 9月28日(土) / 10月5日(土) / 10月26日(土) / 11月2日(土)
場所/本校キャンパス 時間/10:00~ ※10月5日は開始時刻は13:30です。※11月2日は個別相談のみ。

入学試験日

第1回入試 11月23日(土) 第2回入試 12月14日(土) 第3回入試 令和7年 1月18日(土)
場所/学園教育センター(栃木駅前)
入試方法・自己推薦入試(単願)・一般入試(2科・3科 単願・併願)・適性検査入試(単願・併願 第2回のみ)
※一般入試・適性検査入試の学業成績が特に優れている合格者は、奨学生となります。

★要申込

ACCESS info.

電車案内

数字は栃木駅までのおおよその所要時間(分)です。

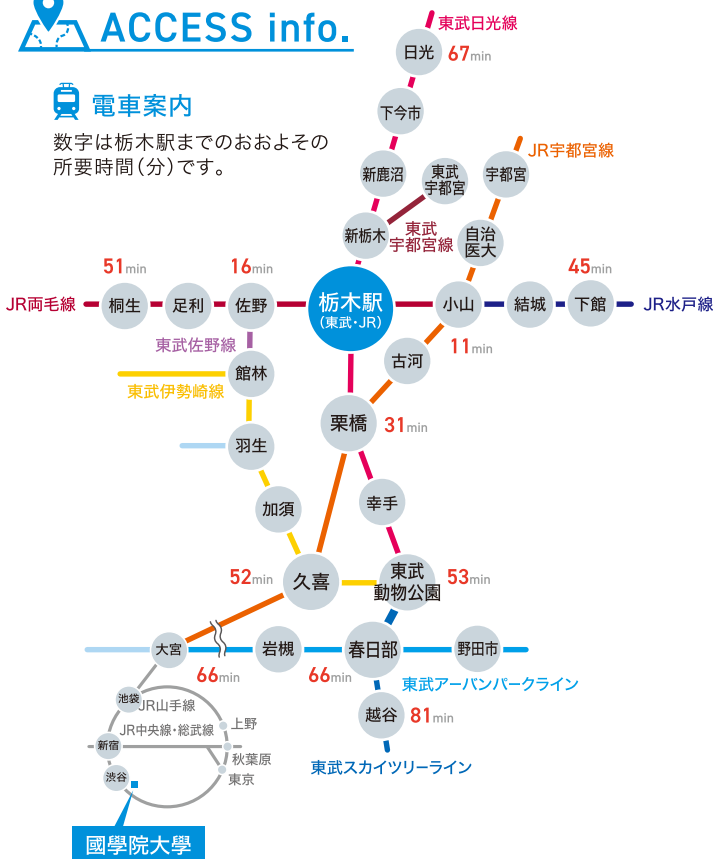

バス案内

栃木駅北口から「国学院行き」のバス(関東バス)をご利用ください。

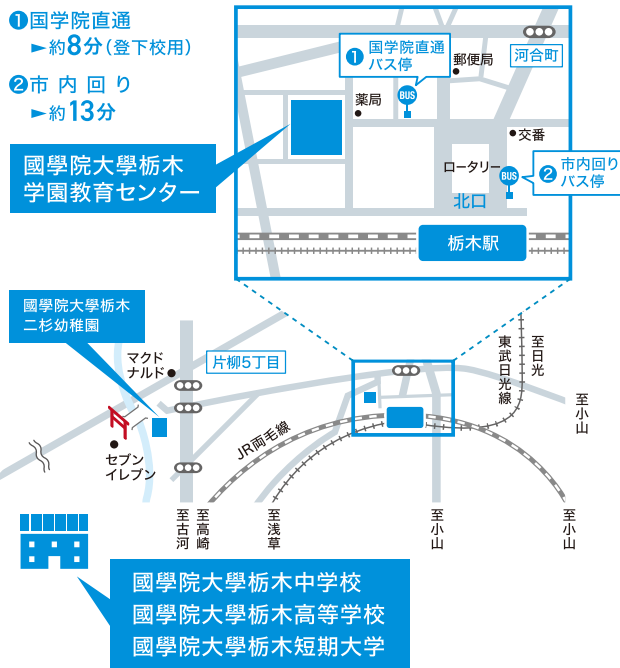

國學院大學栃木中学校

<https://kokugakuintoshigi.jp>

〒328-8588 栃木県栃木市平井町608番地
TEL.0282-22-5511(代表) / 0282-25-5020(入試広報室)
FAX.0282-25-0441(入試広報室)



LINE

Instagram